大光報

廣州版
（總社）
社長：陳錫餘
社址：廣東廣州光復中路七十四號
電話：編輯部一一五七四三　經理部一一五七四三　營業部一一八八五
電報掛號：廣州七四一一
粵南版：廣東湛江赤坎光復路
粵北分館：廣東韶關風度中路二十九號
粵東版：廣東汕頭市昇平路四十七號
海南版：廣東海口新華路十一號
今日出紙兩大張
報費每份零售國幣捌萬元（外埠另加郵費）
中華民國二十八年七月七日創刊
新聞紙第三〇三一號

本報今日起零售每份國幣捌萬元

羅少嶽律師代宏裕堂向鍾善慶買受部前東街三十九號地段聲明

據稱本堂現憑中向鍾善慶買受坐落廣州市漢民分局轄內部前東街第三十九號（即地政局測量第一區第四段地號第一零八二號）吉地一段面積照不動產登記狀壁字第五二五零號權圖載爲準經交定立帖定期本年國曆七月五日立契交易對於上開地段如有權利關係及一切轇轕未清希在交易前與賣主理妥一經交易後概與本堂無涉請代聲明等情前來除標貼外合代聲明如右　事務所惠愛西路華東二街九號三樓　電話：一四八〇八

交通部民用航空局廣州航站工程處通告

查本處修建廣州航站大廈第三期工程各廠商繳呈證件申請登記一案業經本處審查完竣茲定六月廿八日下午三時在本市東山啓明二馬路三號本處當衆開標凡經本處審查合格之廠商務希依時到處投標毋自誤余分別外合行登報通告

三十七年第二次特種考試稅務人員考試廣州區報名通告

甲，考試類別（一）員級稅務人員綱務組考試（二）初級稅務人員綱務組考試乙，報名及考試地點（一）上海（二）漢口（三）廣州（四）北平，丙，報名日期自三十七年七月一日至七月十八日止，丁，考試日期，自三十七年七月二十八日起開始舉行，戊，所有應考手續報考資格及考試程序科目等項詳見應考須知附足額郵票向廣州市沙面同仁路三號本會函索即寄　特種考試稅務人員考試廣州區考試委員會

國營招商局廣州分局代理　利民貨輪

由廣州往上海　貴客付貨　即日入倉　請即定艙　廿六日清關　該船無客牌　不搭旅客
地址：六二三路卅二號　電話：一二〇五六

海雄鋼輪

直航海口。放北海。航行快捷　依期不悞
鐵定：六月廿五廿六日驗關　廿七日啓行
大明航業行啓　地址六二三路卅二號二樓　電話一一三七五

聞

家主徐廳長景唐之元配王夫人痛於本（六）月二十五日卯時病終省寓內寢茲擇本月廿六日上午九時大殮謹此報
東山達道西第二號徐宅家人稟報

聞

先夫錢光庸痛於本年六月廿四日上午八時半病逝廣州博濟醫院茲定六月廿五日上午十時在東川路八十三號粵光製殮公司大殮廿七日上午九時半發引安葬粵光墳塲哀此訃
未亡人錢吳秀英泣告
喪居東山合羣三馬路十七號二樓

廣州市銀行通告

爲便利繳納承領西堤災區地價欵起見本月廿六日（星期六）收欵時間延長至下午五時止

交通部公路總局第三區公路工程管理局通告

穗監字第一九三七八號　奉交通部公路總局令爲謀汽車運輸業正常發展並維護正當車商權益起見對於行駛國道之汽車運輸業註冊及核發營業執照等事項應即開始辦理令仰遵辦等因定自本年七月一日起至九月底止爲申請辦理期限凡行駛湘桂閩三省國道之運輸汽車不論營業自用或特約運輸車希於限期內向本局及附屬機關索取辦法及申請書辦理申請汽車運輸業註冊立案領用營業執照手續逾限不遵辦者即行遵令照章取締本局暨附屬機關地址列後：本局（廣州東山恤孤院路十二號）本局柳州總段（柳州魚峯路老龍巷卅四號）本局廣州工程處（廣州東山梅花村四十三號）本局廣西工程處（廣西宜山東大路一二三號）本局桂林總段（桂林信義路十四號）本局福州工程處（福州大根路十九號）
局長王節堯
中華民國三十七年六月廿三日

私立嶺南大學招生

本校招考三十七年度上學期各學院新生，轉學生，暨各研究所研究生，考試地點，除在廣州本校外，並在香港設招生分處，函索簡章，須付足郵票。
報名：廣州七月一日至十日，香港七月十二日至十七日
考試：七月十七日，廣州香港同日。
地點：廣州康樂本校，香港司徒拔道嶺南分校

疏浚二山葦涌半浦洲道促進會爲結束疏河工程停收工程費公告

查本會自成立以來疏浚工程數量已達三萬餘井，珠江水利工程總局初擬之疏浚計劃，航業負担六千餘井之數，已超過甚鉅，惟因抗戰期間，淤積過甚，水低時仍未能全部暢通，原擬再繼續疏浚二萬五千井，以利航行，惟未奉珠江水利工程總局再予核轉水利部准案，當經提付本會第卅次委員會議，決定本會疏河工程，定於本年七月一日結束，附收疏河工程費亦於同日停止等議紀錄在案，除呈報暨通告航經陳村水道各船局停止收費外，特此公告週知。
主任委員朱克勤　副主任委員謝炳南
中華民國三十七年六月廿五日

廣州大觀

廖淑倫編　吳鐵城（印）

本社籌備出版「廣州大觀」，業已半年，由廖淑倫先生担任主編，謝……蒙前行轅新聞處……代爲函請各機關團體協助，並聘市警察局廿四位分局長爲名譽編輯……現已編輯完成，內分十……：舉凡廣州工商業，機關學校，名勝古蹟，以及衣，食，住，行，婚，喪，娛，樂，醫，衞生，……交通，街道與粵語指南，應有盡有；首編有黨，政，軍，商，學各首長名流玉照及題詞，……夾廣州細精分區地圖，及名勝古蹟圖片卅餘幀，另附油頭市概況五編，誠洋洋大觀，前所未有之巨……
出版日期：預定八月十日。
出版册數：一萬二千册。現擬招登如下廣告：（一）封內，底及編首，編底，夾頁，大小廣告（二）……行業聯合廣告（每位二吋）（三）介紹商號之經濟廣告（每一商號祗認購「廣州大觀」一二本即可代爲分類編入）介紹詳細例規專印備索
洽登期間：以登報日起兩個星期爲限。

本社特聘葉夏聲大律師爲常年法律顧問

天南出版社社址：本市寶源路二〇五號。電話一四八二三號

廣州一覽　廖淑倫主編　歐陽駒題（印）
廣州市市長室

畫師吳永基暑期美術講習

素描油畫水彩工用藝術等日．夜班即開課特備歐洲石膏像對描男女學員索章附郵畫院：大新中路一七六號眞社閱章處漢民北九十號陳富元筆庄

廣州市浙江紹興同鄉會啓事

本會現因籌開第四次會員大會從新舉辦會員登記定由本年六月廿一日至七月五日止爲登記期限凡我旅市同鄉及原日會員務希依限到濠畔街第三百七十號本會登記爲荷

律師張學堯受任上海同仁製藥廠暨總經理岑仲珩常年法律顧問

茲受任上開當事人聘爲常年法律顧問如有侵害該當事人之信譽營業及其他法益者本律師依法負保障之責此告
律師事務所廣州市文德東路六和新街十二號三樓電話：一二〇一四
上海同仁製藥廠粵行廣州市中華南路第一一一零號電話：一七三〇二

羅永榮律師代表何積桂堂買屋徵詢公告

茲代何積桂堂買受招廣燊遺產繼承人招李氏所有坐落南海縣佛山鎭東華里第六號房屋乙間上蓋連地面積照登記圖爲準四圍墻壁門楣間格鐵閘水喉電燈一概俱全經交定立貼准期國曆七月廿二日立契交易特代登報徵詢如對上開房屋有物權關係及一切法律轇轕務於交易期前與賣主理妥並提出證件向本律師聲明異議否則一經交易後該屋永歸何積桂堂所有除標貼外特此公告
事務所廣州市（三）長堤大馬路三二六號三樓：電話一四三八九

羅少嶽律師代李甫明聲明遺失印鑑登記

據稱本人前與李榮仁羅建昌張胡高合資以榮仁公司名義買受本市濠畔街門牌第四六號自編戊段吉地一段李甫明本人向地政局登記所用之印鑑因淪陷時業已遺失請代聲明作廢合代聲明如右
事務所惠愛西路華東二街九號三樓　電話一四八〇八

羅少嶽律師受任廣州市西門永康里第六十號永華杉店暨司理人董德昌君常年法律顧問

如有侵害上開當事人名譽營業信用及一切法益本律師依法保障之
事務所惠愛西路華東二街九號三樓　電話：一四八〇八

律師李國士續任六二三路德豐米機暨經理曾驥朋君常年法律顧問公告

上開聘任人等營業財產信譽及一切法益本律師概依法負保障之責此佈
事務所惠福東惠新西街五號　電話一一八九一

律師李國士爲中華新字典警告盜用版權人及代售者

現據東官王頌業委稱本人著有京音注音複式詳解中華新字典經於三十六年九月十日奉准內政部領有內審字第一〇七二三號執照在案依法未得本人授權無論任何書局及個人自不能將之翻印或出售邇來有人擅將該字典割裂翻印出售迭見於滬桂港各地書局請代警告如有擅自翻印盜用版權及知情代售即當依法訴究等語所委合法合爲刊佈
事務所：惠福東惠新西街五號　電話一一八九一

律師朱安瀾代厚誠堂買吉地通告

據稱憑中買受李德善吉地一大段計一餘井代表人池月英坐落西禪段內路未列號經交定訂期本年七月八日交易如有爭認異議各種轇轕請交易期前與賣主理妥交易後與買主無涉除標貼外請代登報聲明
朱律師事務所：光復北二十五號　電話：一三一七三

律師朱安瀾代舖客利昌興號催舖主陳漢生收租啓事

據稱本號承租陳漢生大新路二百九十三號舖房依約交租並無拖欠惟自本年五月份起舖主竟不來收租迭交亦拒不收受詢將舖取回本號並無現行房屋租賃條例第九條所列各項情形出租人依法自不得終止租約茲欲請明拒不收租並非欠租見合請律師代登報催請業主隨時到來收租如到期不收取則日後不得藉詞誣本號欠租等語代啓事如右
朱律師事務所光復北二十五號　電話一三一七三

律師朱安瀾代陳有餘買受林合安長壽分局段內宣仁坊廿三號廿五號卅四號卅六號吉地通告

據稱憑中買受林合安吉地四段坐落長壽分局段內宣仁坊廿三號廿五號卅四號卅六號經交定訂期本年七月一日交易前向地如有爭認異議各種轇轕請交易期前與買主理妥交易後與買主無涉除標貼外請代登報聲明
朱律師事務所：光復北二十五號　電話：一三一七三

律師葉夏聲代業主黃福基堂聲明啓事

啓者本堂前將本市恩寧路門牌第九號地下舖一間租與李月餐室開設新月餐室嗣因該舖租期屆滿涉訟案經廣東高等法院判決令李月餐室交還業主該新月餐室如有欠到外界債務捐稅公用等費應將早日與該店理妥倘此舖一經本業主收回則該新月餐室如有上開欠項即與本業主無涉特代聲明如右
葉律師事務所新堤馬路一九八號二樓　電話一〇九五一

律師張偉雄代余翎和遺失契證登記收據聲明

現據余翎和聲稱有屋一間坐落廣州市長壽分局段內白蠟街三榭巷第三號經稅有紅契及於民國廿二年聲記收到聲請書第三九零零號領有確定證爲憑據又於民國三十六年補辦登記收件書字第二六六六二號發有收據爲憑茲因上開契據登記確定證登記收據均遺失除向市地政局辦理滅失權利書狀登記及補稅紅契暨業外所失契證及收據概行作廢等語特代聲明
事務所：廣州市禺橫街第廿一號二樓

總統限期收復開封
西安舉行軍事會議
將草擬華中及西北反攻計劃

【西安廿五日中央社電】蔣總統廿五日午在此間行轅召集西北各高級將領，聽取報告，并指示勦匪機宜，嗣分別召見張治中，胡宗南等。據悉：總統將于日內返京。

【西安廿五日中央社電】總統今日在此間行轅接見西北行轅主任張治中，副主任馬鴻賓，及馬步芳，及軍師長十餘人。

【蘭州廿五日中央社電】八十二師師長馬繼援，應總統電召，今午由西寧專機過蘭飛陝。

【西安廿五日中央社電】陝主席祝紹周暨夫人，廿五日午由滬乘央航班機飛返抵西安。

【本報特訊】南京廿五日外息：蔣總統頃在西安召開重要軍事會議，草擬華中及西北反攻計劃。傳蔣總統對開封之失守異常震怒，並已下令於三日內將該地收復。蔣總統可能在西安署作逗留，以親自指揮軍事，而扭轉目前之軍事局面。奉召至西安參加軍事會議者有顧祝同，郭[illegible]，張治中，馬步芳，鄧文儀等。新任華中剿匪總司令白崇禧已飛漢口就職。據信向劉伯誠部共匪展開之反攻將於短期內發動，國軍三部已突破共匪陣線，進至開封城郊。三部國軍將可於短期內會師，集中實力收復開封。官方已證實河南省主席劉茂恩已在作戰中陣亡，立法院頃議決要求政府今後應避免「盲目」轟炸，並議決組織戰區慰問團。

【本報南京特派員金堅廿五日發專電】三路馳向開封之張兵團，邱兵團，及胡璉所率領之兵團，已分別抵達開封之東，西，南三面，即可會師。

廿四小時內國軍可會師
飛機百架以上出動轟炸

【本報特訊】上海二十五日外息：國軍強有力部隊，正向集結于隴海路南面平漢路東面平原上之共匪迫近，決定性大戰行將展開。開封鄭州間之共匪正加緊部署，以謀應付國軍行將發動之反攻，國軍機羣於過去二十四小時內曾炸毀共匪運輸隊數隊，此種運輸隊係由開封搬運糧食等物資至黃河北岸。

【本報特訊】南京廿五日外息：國軍分三路向開封迫近，雖有共匪六縱隊之頑抗，國軍將可於廿四小時內會師。目前激戰正在近郊展開，共匪主力已向南移。飛臨開封上空之空軍偵察機透露稱：開封全城已在火海中，城內共匪已開始向南總退却，只留小數部隊進行搶掠。大火先在城中心區發生，漸則延及全城，河北省府及軍部兩大廈均已成為灰燼，國軍飛機之出動者達百架以上。

【本報南京特派員凌雲廿五日發專電】昨日我東路大軍已將開封週邊地區殘匪肅清，曾於龍塘崗殲滅陳匪第一縱隊第二師第六團第三營之國軍，昨晚已進抵杞縣東北之龍虎寨地區，刻仍向杞縣攻擊中。我由馬大莊苗寨營向西挺進之強大兵團，于擊潰匪之脆弱抵抗後，直向開封前進，現開封近郊我軍之威力搜索隊，已與當地化裝為農民之保安隊取得呼應，預計今可抵開封。我由荷澤南下部隊於考城以東擊潰陳匪第六縱隊，第十八師後，昨晚已克復三義寨，殘匪向南逃竄，我仍追擊中。在開封以西之我東進國軍，昨再克中牟，劉汝明兵團第十八師乘勝向汴垣急進中。

何應欽告立院 開封失守經過

【南京廿五日中央社電】國防部何部長應欽廿四日在立院臨時秘密會議對最近中原戰事有所說明，其報告詞頃經立法院秘書處加以整理，發表如次：（上略）現在匪勢已大，前途萬分艱鉅，本人必須堅定必勝信念，同時接納一切善言，方能提前消滅共匪，請各位先生不必客氣。關於此次中原戰事，最高統帥及參謀部所有幕僚人員，對于作戰之策劃及兵團行動之指導，自始迄今，殫精竭慮，期于此次戰役中，捕捉陳劉兩匪主力，予以聚殲，以奠定中原勦匪軍事形勢。開封之[illegible]……有檢討會議，並予公佈，屆時各位先生自可明瞭。

銀元禁令雖下 警廳無從下手
恐防影響攤販的生活

【本報南京特派員金堅廿五日發專電】銀元禁令雖下，但社會局警廳有無從下手之感，茲若向攤販硬開刀，勢必影響小民生活，而涉及治安問題。今日各銀元攤已不再明目張胆，銀元叮噹而在袖裏大翻乾坤，「大頭」身價更高矣。

可惜太晚 政院撥款急振 銀彈援汴

【本報南京特派員金堅廿五日發專電】豫立監委今午赴政院，包圍翁文灝，要求撥一千億急賑豫難。

【本報上海特派員羽翔廿四日發專電】[illegible]

何應欽報告 劉茂恩脫險
秘長教廳長傳已被俘 劉眞華舉槍自殺斃命

【本報南京特派員金堅廿五日發專電】豫省府主席劉茂恩殉職說，已證實不確。據國防部次長秦德純稱：劉氏已有電到京。

【南京廿五日中央社電】國防部長何應欽，今在政院答覆豫省代表請願，否認劉茂恩主席殉職之謠傳，並稱：劉主席業已突圍，安抵蘭封附近地區。

【本報南京特派員凌雲廿五日發專電】頃自關係方面獲悉：豫主席劉茂恩並未死；[illegible]

……已突圍至某地。【本報南京廿五日專電】河南省政府主席駐京代表王汝洋，於深夜廿四時與鄭州專署通無線電話：豫省黨部主委燕化業，建設廳長宋彤，省訓團教育長任達立，保一旅旅長袁茂炬，於廿四時逃抵鄭州等。省府秘書長馬霽南，教育廳長王公度被俘，財政廳長孟昭瓚殉職。另悉：省主席劉茂恩之弟劉眞華，於開封被圍時舉槍自殺斃命。

美援核減爲四億元 運用問題重新考慮

【本報上海特派員羽翔廿五日發專電】美援已核減爲四億元，除軍事援助一億二千五百萬元外，經濟援助僅二億七千五百萬元作穩定幣制，增進生產，開發資源，協助建設，關于運用分配，以前中美雙方均已提出計劃，且甚接近，核減後，對於運用問題，中美雙方決重新予以考慮。據悉：我對穩定幣制，增進生產所須物資，仍多維持原議，如米麥棉豆油肥料等，不致減少。開發資源部份，則予核減，但長期建設性經費，當易辦法。

秘密會議不密 立院組會澈查
鄧季惺力陳新聞自由

【本報南京特派員金堅廿五日發專電】立委今晨會議時，[illegible]……組織委員會，澈查秘密會議消息洩漏經過……[illegible]

維護新聞事業 竟亦有人反對

【南京廿五日中央社電】立法院今（廿五）日下午三時舉行第十五次會議，討論下列[illegible]

我國資金逃港 達港幣六百億

【本報南京特派員凌雲廿五日發專電】資金大量逃港，以來京出席四聯理事會之四聯駐港專員徐昌成證實，即可見一斑。戰前與戰後之存款比較，戰前存款在千萬元港幣以上者僅一二戶，現達千餘戶，五百萬以上者僅十餘戶，現將達萬戶，百萬以上者有限，現則不計其數，而港府戰備之新幣三億，事實上香港市面萬足夠流通，其餘均在投機者手中。

【本報特訊】南京廿五日外息：四聯總處駐港代表報告稱：目前在港之資金，估計達六百億元港幣以上，而此大部份中國資金，包括由國內逃避往港從事投資之資金，係由黑市份子之途徑逃避至香港。

蒙政棘手

【本報南京特派員金堅廿五日發專電】蒙政會布了進行之問題，一爲漢人三千武裝，即手民國王公之要求，康王府管轄，遷旗設縣，而歸漢人要求自治，現正討論中。

閩立監委 倒劉建緒

【本報南京特派員凌雲廿五日發專電】閩籍省立監委十五人，廿四日聯名呈院長請願，要求撤換閩省主席劉建緒，并謂劉主閩以來毫無建樹，要求改組省府，起用本省人，翁院長表示允予考慮。

中信局局長 程遠帆就職
副局長亦易人

【本報南京特派員凌雲廿五日發專電】中信局長程遠帆就職，副局長沈熙瑞辭職，由中央合作金庫駱美中，財政部參事賀其燊繼任。

五歲男孩 懷胎經過

【南京航訊】正當九年不吃的楊妹哄動一時的當兒，中央醫院前日又在一個男孩子腹中開刀取出一個嬰兒，[illegible]

昨天有不少的人到中央醫院去看何純祖，看護小姐急得叫「不要再看了，小孩子整天沒有好好睡覺」。

他需要休息呢！他在小兒科的病床上，完全不知自己已成爲新聞人物，年紀還小，是五歲，臉色不好，看起來，因此些參觀者附會說：「黃孩子自然要臉黃」，實在是開刀後流血的必然結果。

長有雙脚 無頭無手

從他身上割下來的「怪胎」已浸在醫院的[illegible]

怪胎形成 三種可能

[illegible]

五歲男孩及取出後之怪胎

馬歇爾勸司徒 留任六個月

【本報特訊】華盛頓二十五日廣播：馬歇爾將勸司徒大使繼續留任六個月，蓋大使辭職之意頗殷也。此間頃出現若干預測：目前中國有謂：魏德邁將軍可能繼司徒而出使中國，[illegible]

【美聯社華盛頓廿四日中央社專電】美國務院今日宣稱：關於中國方面所傳美大使司徒雷登已提出辭呈一節，國務院未獲證實消息。

【本報南京特派員金堅廿五日發專電】美大使館否認司徒大使辭職之消息，使館人士更予注意。

【本報北平特派員子毅廿四日發專電】（遲到）司徒大使辭職已提出，待馬歇爾批准，繼任人選，以瀾立德呼聲最高。

立法院審議 監察法草案

【南京廿五日中央社電】監察院咨送立法院審查之監察法草案，今日立院會議中已交付該院法制委會限期審查完畢，提出大會討論。

社論　杜威當選共和黨總統候選人以後

美國共和黨的費城大會，於二十一日揭幕，二十三日即通過了該黨的政綱；接着，過了兩天之後，連續的候選人也產生了。照例，該黨大會的任務也不外乎此。今日政綱既定，總統候選人也已選出，是則大會的閉幕，當在今天就要舉行。費城底熱閙的場面，接着也就暫時間歇，讓下月民主黨然後再來演出了。

關於共和黨的政綱，並沒有什麼玄奇，特別值得我們注意，我們也不重視這種例行的公事。在本報二十二日社論裏，我們曾經如是指出：「在美國兩黨制度的民主憲制裏，自來政綱的決定，並不重要，總統也不必一定遵守他在競選時底政綱。……同時，政綱也不一定能決定選舉的勝負」。與民主黨比較，共和黨的政治主張，其實也並沒有多大的分別。因此，對於共和黨費城大會的動態，值得注意的並不是他們底競選的政綱，而是煙霧瀰漫的房間裏，群雄角逐的勝負。——換言之，看看在「煙霧滿屋的房間」裏，垣街的巨頭們中了什麼樣的脚色？讓他來碰碰入白宮的命運，就事實而論，人與人之間的角逐，確乎比政治上的標榜，熱閙得多。

現在，這個共和黨總統候選人的席位，終於爲杜威所獲致了。事先，我們本來並無意於猜測誰能獲勝，我們認爲，誰勝了都是一樣的。論聲望：馬丁，司徒森和麥克阿瑟，本都不錯。但在美國人的心目中，要是和羅斯福甚至於和威爾基相較，則自然差得遠了。可是，在民主黨當門政府的威望日替的今日，則這些人選，當然也僅是伯仲間的。

當民主黨執政的這十多年來，共和黨的政治領袖，幾乎無人足以和羅斯福相匹敵，從胡佛，藍敦，威爾基，一直到杜威，都是曾經爲羅氏所擊敗的。論才能和遠見，威爾基倒不失爲一表人才，只可惜他老早就死了。杜威於一九四四年曾與羅斯福競選而失敗，今日捲土重來，除了時勢底有利的因素而外，就人才的本身而論，却並不是什麼了不起的脚色。

然而，今日的美國，無形中已是共和黨的世界，不但國會中佔着絕大的優勢，而且民主黨政府今日也在執行着「兩黨外交政策」，就可見共和黨縱然競選總統勝利了，從本質上說，仍將是會繼續着杜魯門政府底一貫的路線的，最多也不過要右傾些吧了。

因此，在目前的形勢上，對於共和黨似乎較爲有利的第一，第二，甚至第三黨底力量還未強大，這就可能促進共和黨獲得成功。——自然，目前離開十一月的選舉還有好幾個月，那時會不會有新的變化呢？自然還是很難說。

平瀋路有戰事 秦皇島聞砲聲

【本報特訊】上海廿五日外息：秦皇島激戰後，可聞砲聲，共匪正由南面沿平瀋路進犯。

【本報特訊】北平廿五日外息：共匪頃由錦州往秦皇島進犯，北戴河車站曾一度爲共匪所攻佔，惟隨即由國軍收復。據傳有共匪萬名在北戴河北面集結，來信共匪係企圖向秦皇島及山海關兩地進犯。

【本報特訊】北平廿五日外息：長春守軍廿三日向外圍發動掃蕩，共匪被殲約數百。

百萬元大鈔 傳七一發行
京滬金融物價狂漲

【本報上海特派員羽翔廿五日發專電】結滙證明書續漲一三〇元，惟成交二十萬美元。[illegible]

【本報上海特派員羽翔廿四日發專電】[illegible]

【本報南京特派員凌雲廿五日發專電】京市物價昨日狂漲，黃金一日五易價，[illegible]

四聯通過 三十年底至勝利前 存欵利息計算辦法
定貨貸欵案件辦理法

【南京廿五日中央社電】四聯總處廿四日通過核定貨貸欵及收購成品案件處理辦法，與核定卅年十二月九日以後至勝利日之存欵利率計算辦法。茲將兩辦法錄後：

[illegible]

泰安指日可下
泰山地區國軍挺進 兗州戰事重心移城關

【濟南廿五日中央社電】津浦東段泰山地區國軍，廿四日午于排除萬德殘匪後，已越過泰安，預計即可克復泰安，[illegible]

【濟南二十五日中央社電】[illegible]

滿口泥蛋 烟碟橫飛
傅作義將調停 平市參議風波

【本報北平特派員子毅廿四日發專電】（遲到）參議會今第三次會質詢警察局問題，集中社兵與兇殺案，本年五月曾因社兵，湯局長與議員全紹周發生文字論戰，此次質詢，較爲激烈，湯局長答辯亦激昂，脫口罵參議員混蛋，衆大譁，立有煙碟向湯擲去，有參議員至台前撕毀湯報告書，全場空氣緊張，發言益亂，湯憤憤退席，立即休會，經全體表決，要求市長對湯永成撤職查辦，電中央永不敍用。下午，湯招待記者，全體員警決辭職，謂此事不合理解決，聞此事將由傅作義何思源調停。

民靑 大法官 官人 選已 提出

【本報南京特派員金堅廿五日發專電】民社黨之大法官人選爲張映南，沈家彝，考試委員爲鍾介民，徐善祥，青年黨亦提出大法官爲周蜀雲，考試委員爲陳一淸，趙蔚青，即提監院同意。

桂省增設 兩行政區

【桂林廿五日中央社電】桂省府以現有九行政區轄縣過多，決增設兩區，已電行政院核轉。

在上兩區內各劃出八縣，增設第十及十一區。[illegible]

司法院定期 七一交接

【南京廿五日中央社電】新組織之司法院考試兩院已自廿四日施行，司法院定七月一日舉行交接。

我向英定購 新製絲機器

【本報上海特派員羽翔廿六日發專電】我與英商簽合同，購製人造絲機器全套，值七萬五千鎊，每天可產絲二噸半，二年內交貨。

總統命令

總統命令：茲修正立法院組織法第十九條條文公布之，此令。

立委月薪 八千四百萬

【本報南京特派員凌雲廿五日發專電】立委待遇已計算，以一〇七〇二〇〇元爲基數，另發車馬費二〇〇〇元，照本月份指數計算，每一立委可領得八千四百〇〇萬元。

七季限額 難望增加

【本報上海特派員羽翔廿五日發專電】輸管會發言人談：外滙第七季進口限額，已編製完竣，但目前出口好轉之說過早，因交通破壞，農村破產，[illegible]

共和黨總統候選人 杜威獲得競選勝利

杜對我國問題極表關切 盼共和黨當政能予額外援助

「本報特訊」費城二十五日息：杜威於票選開驗中獲得競選之勝利。

「費城廿四日中央社專電」杜威今晚發表接受提名之演說時宣稱：共和黨政府之基石，建於全國團結與黨內團結之上，杜氏稱：犧牲自由以換取和平，其代價殊嫌太貴，須保證將畢生之力，為人類自由奮鬥。並警告稱：在世界未脫離半奴隸的階段以前，吾人務須和平奮鬥，協助每一地區之人民，使皆可獲得自由。共和黨決將繼續發展此一時代，吾人在科學上之成就，并強化原子能之應用，本屆美國總統之任期，將見及廿世紀上半期之結果，迄今可得而言者，如世紀為「黨人進步與可怕悲劇」世紀，吾人之和平繁榮與自由命運，已不絕如縷，杜氏末稱：「美國人之任務，為使此次勝利具有真正意義，庶幾每一地區現在祇求自由之人類，皆可振作精神，鼓勇前進，脫離此一絕望黑暗階段，於自由繁榮光明之域。」

「費城廿四日中央社專電」當選為共和黨總統候選人之杜威，于單獨接見本社記者時，對于我國之情況極表關切，杜威堅決支持予中國大規模之財政及物資援助，渠盼共和黨當政後，能予中國額外及大量之援助。渠嚴厲指責國務院有限制之援華計劃，我國戡亂，杜威為兩黨一致之外交政策之忠實支持者，渠強烈反對蘇聯之擴張主義，惟渠會反對政府以通過法案之方法由和黨控制之國會，渠觀察家均認為杜威從未任國會議員，故無論下屆國會是否為共產黨之支持下（范登堡之可能），唯杜威仍必須與范氏今晚退出提名競選）共刻在參眾兩院居于重要之地位之努力所建立之美國孤立外交政策，……

「費城廿四日中央社專電」杜威去年曾公開演講國際關係時，一再主張美國應予我國以緊急援助，彼屢次對于此一事實，表示惋惜。杜氏去年十一月廿五日在哥倫比亞大學法學院校友會宴席間，曾對遠東局勢及中國情勢，有詳盡之說明，下為其歷史性演說之節要：「日本投降及四月，美國總統已令我中國盟邦，將欲圖顛覆其政府之共產黨邀入政府之內，否則即須身受喪失美援之痛苦，此實為一奇事，時余所迫切希望者，乃在中國極大危機之下，我政府能及時改變政策，採取積極步驟，吾人如不能立即改變國策，則四億五千萬中國人民，即將全部墮入共產黨之手，此乃無法逃避之事實，如中國傾覆，吾人即可謂整個亞洲，業已喪失，而我美人將單身隻手應付危局，在美國歷史上，我政府并無對華政策者，以今日為第一次，余作斯語時，中國局勢雖極危急，但亡羊補牢，吾人實已破產，杜威并稱：中國頗感遺憾，就對華政策而言，猶未為晚，渠稱：一如予以援助，則中國人民所具無比之韌力，及其堅貞不屈之偉大愛國心，仍可喚起并加強動員」。杜氏承認中國問題不能有簡易之解決，但深信美國如以資源及技術供給中國，則必可拯救中國于危亡，并救世界五分之一人民于水火，且使人類自由所繫之典章制度，能永存不替，杜威之主張大部份均由杜魯門政府所採納，并經共和黨控制下之國會通過，昨晚共和黨全國大會中，眾院多數黨領袖海勒克，亦讚杜氏為支援中國對抗共產主義之第一人。

麥帥稱杜威當選 為最佳選擇

「南京廿五日中央社專電」麥克阿瑟稱：杜威之獲得提名，乃依照共和黨最佳之傳統所完成之選舉，此作為美國人民不僅為吾人，且將予全世界愛好自由之人民以保證與信心。

杜威當選經過

「費城廿四日中央社專電」美共和黨大會第三次投票結果，杜威以一〇九四票，為共和黨總統候選人，全體代表一致推選杜威。

「費城廿四日中央社專電」紐約州長杜威，今晚于共和黨全國大會第三次投票中，獲出席代表一致擁護，選為共和黨總統候選人，會中五競選人突宣佈放棄競選，各以所獲選票轉投杜威，參議員塔虎脫、加州州長華倫及前議員史塔生、前明尼蘇達州州長史塔生等，均公開宣佈退出支持杜威，史塔生處心積慮，準備競選者前後歷兩年之久，後在大會宣佈放棄時，中華以熱烈掌聲。今會

以色列宣稱 埃軍轟炸猶區

「本報特訊」美聯社廿五日息：以色列政府宣稱：「埃及聯合國軍隊已破壞聯合國之停戰令矣，埃軍於今日轟炸兩猶太（電文不明）村并扣留一駛赴巴勒斯坦南方埃區之摩托車隊，則未提及詳情如何？」

美助安理會執行聖地休戰案

各大學教授座談 美日問題

時：六月七日下午四時
地：留美同學會
出席者：吳勝己 曾鏡涵 張良修 黃延毓 鄭弘 霍啟芳 陳任如 喻亮 錢樹芬 馬小駿 張傳新
主席：張傳新
記錄：陸汝枚

△張傳新：

關於本市各大學校教授座談，這是第一次，本交換意見的，對於國際問題，外交問題，由我們來分析，有各方面的意見，可以對於日本問題，先討論美國對日政策，一個一個問題來說，請大家發表，今日座談會是對日問題，就美國的立場來說，本人就個人所見，介紹一下。

△馬小駿：

近來中國輿論對美國扶日政策，表示反對，我國在這次戰爭中所受的損害最大，而美國態度是扶日，美國扶日的理由，可以說是要防共，但事實上美國扶日也是有限度的……

（以下各教授發言，原文字跡細小，僅能辨讀大略如下）

△喻亮：

中國對日本的態度，應該是一貫的，日本經濟的復興……我們是反對的……

△張良修：

美國以援助日本作為對付蘇聯的手段，是美國外交上的錯誤……

△陳任如：（接上角）

天下事，本乎人情，合乎天理，知己知彼，戰無不勝，攻無不克……

△霍啟芳：

中國政府和人民，希望美國重視中國……

△曾鏡涵：

美國對日政策，是有其一貫的目標……我們不能不注意日本工業的恢復……

△吳勝己：

美國在戰後對日政策……

△馬小駿：

美國以日本為防共堡壘，我們不必恐懼……

△喻亮：

美國遠東政策，自門戶開放……

△錢樹芬：

美國是同盟國家一員，是居領導地位，他在世界上負有維持世界和平的責任……

杜威小史

「費城廿五日美國新聞處電」被選為共和黨總統候選人之杜威先生係一九〇二年三月廿四日生於密歇根州，其祖父為共和黨開創人之一，杜氏現年四十六歲，一九四四年杜氏曾被選為共和黨總統候選人，約在十年前，美國檢察官者，乃得以左右紐約州之選舉，後被稱為「共和黨內革新力量」的領袖，杜氏曾被選為紐約州長，而已六年于茲，杜威在一九四四年與羅斯福競選時，敗於羅斯福。

「開羅二十四日中央社電」外約但國王阿布杜拉，今午在此訪問，今後離開羅，……

美蘇在德關係決裂 法會斡旋未獲成功

美分析柏林混亂局勢之因素

「巴黎廿四日中央社專電」法國各報今日刊載新聞，德國局勢嚴重，法國外交部發言人稱：……

「東京廿五日美國新聞處電」據美陸軍總部宣布：日本政府各部門，對于日本已完成計劃之計劃已撤職人員，共二萬八千一百五十八名，……

日完成整肅計劃 廿餘萬人撤職

「饑餓恐嚇」日益擴大 柏林全部戒嚴

美蘇雙方互散發傳單 蘇方宣佈要盟軍退出

「本報特訊」廣播：柏林廿五日消息：……

我留英生八十人 獲獎學金

「倫敦廿四日中央社專電」據英國文化委員會發表：我國人士獲該會獎學金，而在英國留學者現共八十人，……

東歐八國會議成立 東歐大同盟

會議時居民疑發生戰事 莫洛托夫即飛返莫斯科

「本報特訊」廣播：華沙廿五日消息：東歐八國共產黨會議，已告結束，會議決定成立東德政府……

邱吉爾攻擊人民代表法

「倫敦廿四日電」……

溫莎公爵漫遊法南

世界衛生組織選出大會主席

印尼西亞調解委員被召返美

杜波

日人掠我物資 續在南韓發現

我駐日代表將予討回

「漢城廿五日中央社專電」……

東南亞防共

新加坡頒戒嚴條例 遏國防部嚴加管制

緬共殺害英商夫婦

「新加坡廿四日中央社專電」……

「曼谷廿四日中央社專電」……

「仰光廿四日中央社專電」……

介紹之話

中國反美扶日運動風起雲湧，決不是無意識的，做成澎湃怒潮……

明

省梧長安柚木大渡復航啓事

鐵定本月廿九日正午十二時首航由廣州往梧州 定期班逢五十日由廣州 三八由梧州開

諸君惠顧 無任歡迎

灣泊：省新堤聯興碼頭 梧和安筏

長堤一八五號二樓裕榮船務行謹啓

買舖聲明

本人憑中買受李榮貴所有坐落本市堤海分局段內新堤三横路門牌十九號四層石屎樓一間四至面積以土地登記圖證爲準上蓋連一切鋼鐵水電設備一概俱全經交定立帖訂明本年七月三日立契交易如對於該舖有權利關係及其他轇轕者務於交易期前向原主理妥一經交易概與買主無涉除標貼外特登報聲明如右 雷沃道啓

律師龔振祺代廣州兒童福利園聲明

茲據廣州兒童福利園代表人陳佐鑣夫人到稱本園憑中介紹買受梁詠唐所有坐落本市西禪分局荔東路旁自編第三第四號及（第一號之一小段）兩段相連地三段共四百四十餘井經已立帖交定訂期三十七年七月八日立契交易倘第三者對上開土地有任何權利主張一切轇轕應於交易期前向本園提出異議並與賣方理妥否則交易後概與本園無涉特煩貴律師代爲登報聲明等語謹代聲明如上 事務所本市 電話一六二〇一

律師陳國器代李合福堂買屋聲明

據稱本堂憑中買受陳系所有吉屋一間坐落廣州市長壽西路門牌第二百〇五號上蓋四圍牆壁兩層木樓門楣窗戶磚瓦木石裝修設備一應俱全面積照登記圖爲準經交定立帖訂期歷本年九月一日立契交易如對該屋有任何轇轕或權利關係希先期與賣主陳鴻輝理妥否則交易後概與本堂無涉特請代登報聲明如上 事務所：連新路一〇三號二樓

律師鄧乃炕（代）光遠堂聲明買受吉地及上手圖章作廢啓事

茲據朱得娟委稱本人憑中買受周秀蘭前於卅四年向高耀其買入乃父高綸自編名下吉地兩段坐落本市東山分局段新河浦一馬路自編七號之一及相連地原日山河村荔枝坊自編四號地二段經交定立帖訂期國曆本年七月六日立契交易如有任何權利轇轕希於交易前提出異議並向賣主周秀蘭理妥否則交易後概與買主無涉又該地段上手高綸圖章因保管不慎遺失應予作廢余亦周秀蘭覓具本市黃倉巷十八號雖安旅店出具保證外請爲登報聲明以維權益等語前來合代聲明如右 事務所廣州 電話一四二六二

梧州九坊路和誠行向廣州市政府員工消費合作社道歉啓事

貴社於月前由柳州採購付孔榮興民船儎來柳粘米一批委代轉運因該船另附儎其他商號米糧頗多本行接收轉船一時忙迫間有混亂迄未發覺致之發生此事出於意外本行深爲抱歉除將配給早米陳米如數換還粘米外特此登報道歉 貴社配出時竟有早米十餘包陳米數包滲雜

陳書榮律師代陳明德遺失聲明

據稱：一本人前買受廣州市堤海分局段內中華南路六十一號舖業之上手登記證現已尋獲祇遺失上手契及登記圖章該號舖業之上手登記證明作廢」等語合代登報聲明如上 事務所；長堤一九一號（愛羣右隣）電話；一一七七三五 一八五五

嚴衛頤醫師 肺科·X光科專門

專醫肺病咳血。痰血潮熱。胸痛消瘦。心病內科等症

X光照驗肺心腸胃內臟

特備美國新式高度X光誘導器（BuCkyd iapHRACN）對於全身深部照驗及一切困難病源均能完滿判斷（下午三時後歡迎同業醫師送驗會診）

特殊照驗：深淺肺部 頭部骨節 全部脊柱 腎臟腎管 膀胱尿道 心臟內臟 全部脊骨 盆骨胸骨 肩膝各部 大腸小腸 胃及食道 耳喉鼻管 手足四肢 膽囊膽管 胎兒診斷

開鏡照驗：各種透視照片不限時間隨診隨照（照片者透視不另收費）

總所：太平南路五十四號（即原日大同醫院）△特長人工氣胸及一切肺部外科手術▽紫外光透熱電療顯微鏡及新式鏡全身透視均備

肺病療養院：豐寧路五十四號

診症時間：上午九時半至下午五時在太平路總所其餘時間均在豐寧路肺病療養院 電話一四五三九。一二一〇九

大光報粵南分社社長黃玉振介紹X光鏡專科

西醫 劉琦 設備新型透視全身美國X光鏡

開鏡透視：每日下午一時至三時。祇收電費九萬元。照片隨到隨照

精醫：內科肺病。肺癆咳血。心肝腸胃腎脾全部內臟及腦部疾患。

擅長：肺部外科手術。人工氣胸。腸神經摘除術。肋骨切除術。

劉琦醫院：長壽東路五十號（電話：壹一壹式零）

內外全科 女醫師 李志文

老手經驗 專醫 不孕婦女

特效人工受孕法（速愈）婦科暗病，宮歪宮炎，月經疾患，赤帶白帶，傳染毒症，小便刺痛

醫務所維新南路一一五號（近海珠橋腳）

廣東老牌 梁濟時 獵標 海狗丸

專治 男子腎虧九醜各病 暖丹田壯元陽生精 補血強筋健骨確有 轉弱爲強驚人之功

總行漿欄路 藥房均有代售

痔瘻專家 醫師凌一夫 女醫何勵芳

專脫 痔漏

不論內痔外痔 血痔脫肛痛 小兒胎痔老鼠痔 偷糞穿腸痔痛 凡二十四種痔 痔等

不用針刀不用線扎照常工作 外敷藥膏連根自脫永不復發

歷經脫出的痔瘻數百瓶陳列本所舖面任人參考

特製痔瘻膏

醫務所 廣州市十八甫南一一三號 下九路一三六號（電話一三一九二）

遺失聲明

本人置有東郊良友村南緯路第二號地一段其契據登記證及登記圖章等均于戰時減失除向地政局申請補辦登記外特此聲明作廢 李楠之啓

遺失聲明

本人置有東郊良友村南緯路第四號地一段其契據登記證及登記圖章等均于戰時減失除向地政局申請補辦登記外特此聲明作廢 李甘榴啓

遺失聲明

本人置有東郊良友村循環北路第四號地一段其契據登記證及登記圖章等均于戰時減失除向地政局申請補辦登記外特此聲明作廢 余達德啓

遺失聲明

本人置有東郊良友村循環內路第三號地一段其契據登記證及登記圖章等均於戰時減失除向地政局申請補辦登記外特此聲明作廢 朱志筠啓

遺失聲明

本人置有東郊良友村循環西路第五號地一段其契據登記證及登記圖章等均於戰時減失除向地政局申請補辦登記外特此聲明作廢 陳慕貞啓

遺失聲明

本人不慎遺失東郊良友村循環北路（本字第一六五六四）申請登記收據乙紙除向地政局申請補發外特此聲明作廢 劉召培啓

遺失聲明

茲因遺失東山新河浦一馬路自編七號之一及東山山河村荔枝坊自編四號吉地二段契據登記印鑑高綸圖章乙枚特登報聲明作廢任何人拾獲作爲無效 高綸啓

遺失聲明

本人茲遺失卅二年二月三日肇慶中央銀行發給託字第七號收據乙紙除掛失外特登報聲明作廢 Mar G Furth 畢納敬賢啓

遺失聲明

本人於本月廿一遺失廣東省警察第一大隊第三中隊長警布質胸章一枚除請補發外特登報作廢 顧耀榮啓

遺失啓事

敝行不慎遺失廣州市政府公用局發給小型車行車執照第（16-1241）號引擎號列（GPN253685）一紙除呈市政府補發外特登報聲明作廢 大南路五號培德運輸行啓

遺失私章啓事

本人遺失在廣東省政府人事處常用之陽文篆字私章一枚特聲明作廢並自登報日起改用一陰文篆字私章 關自恕啓

買地聲明

茲憑中買受譚潤生自置前鑑分局轄內東華西路九十一號九十三號吉地二段面積如登記圖坐南向北現經立帖交定訂期于六月卅日立契交易凡前與該地所有華洋轇轕或手續未清或權利主張者須于六月卅日前與譚潤生理妥否則一經交易概與買主無涉除標貼外特此聲明 余炳燊

交通部廣州航政局公告 帆登字第肆號

現據航商程少保存登記附呈証明文件請予察核辦理等情據此如任何人對於該兆安榮帆船之產權特有異議者仰於三十七年六月廿四日起至三十七年七月廿三日止一個月內檢同証件向本局提出以憑核辦逾期即准該兆安榮帆船辦理所有權登記特此公告

中華民國三十七年六月廿四日 局長盧迺棻

買車聲明

本行憑中買受義合行（前向聯合行買入者）自置一六一二三三牌日產貨車一輛引擎號碼99AT1683̶6號經定本年六月廿七日交易如有來歷不明轇轕未清情事希於期前向賣主理妥一經交易概與本行無涉特此聲明 運亨行啓

買舖屋上蓋連地啓事

啓者本堂憑中買受凌永芬堂名下坐落曲江東郊鄉第四保東河壩中正路第一〇一號舖業一間舖後瓦屋一坐舖之土地面積由第一〇一號至第一〇三號之土地前濶英尺三丈後濶四丈七尺曲尺形合共面積五十六井五尺登記在原業權人遂德堂權狀全圖載明爲準經交定帖定於六月廿五日立契交易若該舖及土地如賣主凌永芬堂前有與人典押及華洋債務轇轕未清速向賣主理妥一經屆期交易概不負責特登報聲明此啓 蕭炳林堂啓

離婚啓事

我倆意志不相投願意脫離夫妻關係男方俯養從登報日起今後男婚女嫁各不追究 鄭立中 李振國

醫師吳強華

廉價專割 狐臭 特 花柳白 痔瘺 治 濁 婦科

女醫李超凡助理產婦科白帶閉經

醫所：太平南五十二號二樓 電話一五、三九五處

律師高彬代元益堂遺失契証聲明

據稱本堂前置有舖業二間坐落南海縣秀水五眼橋泗地頭永寧西約門牌二七六號（原日第一號）又同街門牌第二號茲因該業契證經於廣州淪陷時遺失除聲請補發外請代登報聲明作廢等語合代聲明如右 事務所泰康路木排頭五十九號二樓

緊急啓事

梁炯森君鑑自君出走致舖被封希速返容將經手帳目及購置項目理妥勿自貽誤 冠生誠益兩行啓

解除婚約啓事

廿潤濠與練佩霞雙方廿願解除定婚之約經簽字存據自後男婚女嫁各得自由婚配不得多生枝節以前如有婚約字據一概作爲廢紙日後不得異議以此爲證今特登報聲明自後無得異議此據 練佩霞公啓

遺失聲明

本人于本月廿一日遺失汽車駕駛執照一個職業字（第一二〇〇九號）汽車業支會執業證一個（第〇八〇五號）支會證章一枚（第〇五號）機器總工會會證一個忘記號碼除申請有關機關補發外特此登報聲明作廢 羅梅俊啓

買屋聲明

本堂憑中買受大業堂陳安全權代表人何成吉屋乙間坐落廣州市陳塘分局濟平路第三十號門牌坐東向西深濶四至均照登記圖證經交定標貼準期國曆七月七日交易上開吉屋如有來歷不明一切轇轕及業權關係請於交易期前向賣主理妥交易後概與本堂無涉特此登報聲明 陳同昇堂啓

遺失聲明

本人於民國廿二年畢業國立中山大學文學院哲學系經領畢業証書於抗戰期間遺失合特登報聲明如有拾得作爲廢紙 黃燕謀啓

鳴謝海關艦A7鴻星號啓事

本年六月六日敝帆船由汕尾運廣益運商稅關八百担往穗駛至平海附近海面天氣突變風浪大作一時船舵竟遭打斷不能航行臨風飄蕩沉沒堪虞幸遇關艦A7鴻星號艦長救援得船上十餘人性命始獲安全幷蒙三門關主任幫忙一切才能脫險感受恩德特此登報鳴謝 船主黃立吾叩謝

買屋聲明

本堂憑中買受傅永安吉屋一間坐落內寮家巷門牌第五號四至照所有權狀及圖訂明七月三號立契交易對于上開物業如有任何轇轕請于七月三號以前向傅永安理妥一經交易概與本堂無涉 裕鐵堂啓

補登土地聲明

本會自置產業坐落曲江縣西河壩鎮潤公園新編列第六段第3163 3880 3164 3412 3242 2860 2661 2662等地號前在曲江縣地政處申請測量完竣准在抗戰時期曲江淪陷未來發領所有權狀除呈請曲江縣政府查明補發權狀以憑營業外特此登報聲明 中華基督教循道公會啓 代表人楊奉常

火妹注意

手續未清而先行，你是永遠負着挾帶私逃之罪，永遠斷絕六親，希望歸來清理，予決不難，否則我願長作流亡到四方找你，再不然則將你之照片姓名及我們之歷史公佈于報章懸重賞以通緝你事情除伯母母女外餘人知盼權衡速復 民啓

遺失聲明

本人遺失廣州大學學生證一份（號碼二〇三九）自登報日起聲明作廢 葉謀興啓

生利號啓事

本月廿四日本號當業投得鹽步聯興柴枝廠所有發動機機器傢私什物經即日交定立帖准十天交易如有華洋轇轕數目來往等情請於期前向斷與廠舊人理妥一經交易與本號無涉特此聲明

買屋聲明

現憑中買受合成堂劉華自置坐落本市河南海幢分局段內紫口木土地第十二號屋一間上蓋連地面積照登記證圖經定立帖準期國曆七月五日交易該屋如有轇轕或任何權利異議請於交易期前與賣主理妥一經交易概與本人無涉除標貼外特登報聲明 侯鳳安啓

大名置業建築公司滅失營業執照更換經理聲明

本公司于民國二十年申請領有廣州市工務局發給之營業執照旋因戰期滅失特登報聲明作廢除依法從新申請補領外本公司原日經理駱天一現改由郭立明充任特登報聲明公告如右

寶安縣公明鄉全體民衆恭頌 吳大隊長東權 刁中隊長 勳匪得力

緣鄉屬第廿四保村于本月十八深夜三時許突來奸匪三百餘衆持有輕機十數挺長短步槍二百餘桿攻入村內首施槍聲威脅繼以地雷爆炸民房當時村民奮勇抵抗卒以衆寡不敵被匪伺入村內劫掠財物損失甚鉅幸得本縣自衛大隊長吳東權督率精銳部隊及本鄉刁中隊長迅速馳赴救援卒將奸匪全部擊退此役深得吳大隊長刁中隊長指揮所部紀律嚴明秋毫無犯匪特人民之福抑亦地方之幸也特登報端藉資鳴謝

粵港 華南首創滅蟻鼻祖，新亞保滅白蟻有限公司

如有樓房貨倉發現白蟻請通知即派員檢視洽商

功效卓著 白蟻油 零沽批發

廣州十八甫八十五號電話一五九五六

香港達利洋行內荷蘭行六樓 電話：三三九一三·三三二二四

興業蠟紙

本廠出品心熱牌蠟紙質料堅韌上暗勻淨向蒙各界樂用有口皆碑前因戰事關係交通不便致遠處用戶皆有向隅之感實深抱歉乃者勝利來臨交通恢復本廠自當增加出品以應各界需要並當益求精以確保已往之信譽倘希源源賜教爲幸

廣州分銷處：漢民北路一百卅三號維新文具行電話：一五一二一

上海總發行所：福州路二七二弄九號

疑瘋良藥 君臣丸

主治 血毒惡癖 類似麻瘋 痕癢麻木

純粹國藥 獨步中西 性和效速 保證必愈

揚仁藥局 寶山巷 西批發

兒科醫師 陳煒霞

會任廣東省立第一醫院兒科醫師

收費從廉 以利病者

診所：大南路一六六及一六八號

廣州 余仁生藥行復業

著名 紅花油 原庄 白樹油

選製各項丸散 零沽批發 價目忠誠

地址：杉木欄路五十七號 電話：一一三三三

翟宗浩肺癆科內兒科診療所

新型設備……最新式X光機透視照片。短波透熱電療機。人工氣胸新式檢驗儀器。紫外光燈太陽燈。

△兼理小外科狐臭手術

所址 惠愛東三八 電話一四

銀樓業許可登記 社會局限期辦理

規定本年七月五日前止截 未登記者喪失其合法地位

【中央社訊】銀樓業許可登記規則，自去年十月十四日中央公佈施行後，本市所開設之銀樓，只領有建設廳發給之營業特許證，依該法，須呈由地方主管官署核准發給營業執照，及補行辦理聲請許可登記，日前廣州市政府，會准財政部經濟部會咨，以申請期間，早經屆滿，爲體恤商艱起見，決予寬限一月，幷經市府通飭市社會局，及金商業公會，轉知各銀樓，統限于本年七月五日前，到市社會局辦理聲請。現據市社會局主管科稱：現距登記截止期間，爲時僅十天，[illegible]

昨市價繼續激揚

各江米源雖充裕 金融波動影响中

【專訊】糧食市況，[illegible]

中紡續配布紗 布漲百分十

【專訊】中紡公司廣州辦事處，昨日續配布紗，[illegible]

物價漲百份十 油糖麵市激昇

【專訊】昨日市面，金融動盪，物價上漲，[illegible]

滬積極消滅投機 被破獲行號名單 托滙資金達三千餘億

【上海訊】此間物價狂漲，當局爲打擊投機者計，警備部稽查處，經濟警察大隊，[illegible]

本市物資出口激增 比五月份增加五倍

【本市訊】廣州商品檢驗局息：自新結滙出口辦法實施後，本市出口物資，已增加四倍以上，[illegible]

經濟

僑滙外滙牌價 昨日一致改低 惟結滙牌價無改變

【專訊】昨日外滙牌價，[illegible]

物價動盪中 銀根仍緊俏 日息最高達七萬元

【專訊】昨日市場物價，仍在動盪中，外滙有續漲之勢，[illegible]

桐茶菜油 每况愈下

【專訊】出口油類，自結滙新措施實行後，[illegible]

第五季進口商配額分配

【續昨】[illegible]

日用品零沽價（單位司斤）

米類	
靚米	十一萬九四
中米	十萬〇三八
下米	八萬八千二
魚肉類	
豬肉	四十五萬
牛肉	四十二萬
燒魚	卅六萬元
鯇魚	卅二萬元
大魚	卅四萬元
三鳥類	
靚肥雞項	九十五萬
生雞	七十五萬
大鴨	四十八萬
肥鵝	四十五萬
菜蔬類	
新出菜芯	十五萬元
芽菜	二萬五
節瓜	五萬元
多瓜	二萬元
青豆角	八萬元
白瓜	三萬元
芥菜仔	八萬元
矮瓜	四萬五
番茄	七萬元
絲瓜	十五萬元
柴炭類	
河柴	一萬元
松柴	九千元
什柴	九千五百元
堅炭	四萬五
什貨類	
火水	廿八萬元
生油	六十萬元
砂糖	廿五萬元
片糖	十五萬五
食鹽	三萬二千元
土生粉	七萬元
豆豉	七萬五
紅豆	十六萬元
綠豆	十四萬五

昨日金融

港紙（大鈔計）	
開市	四三九〇〇
最高	四四八〇〇
最低	四三〇〇〇
收市	四三〇〇〇
黃金（港盆）	三二〇〇
日息（每百萬元）	
最高	七萬元
最低	四萬五
中電	七二七〇

各行商情表

下列物價法幣本位計算 六月廿五日

穀米類 油類 鹽類 糖麵類 豆類 火柴類 洋紙類 土紙類 紗綢布疋 華洋雜貨 海產雜貨 工業原料 燃料類

[illegible]

欲別依依拍照忙 天文系生有出路

本學期公私立小學 畢業學生四千餘人

教局開會指示攷試注意事項

【專訊】市教局於今（廿六）日起，分區召集各市小負責人，指示考試應注意之事項，查本屆本市公私立小學一百七十單位，應屆畢業生，共四千餘名云。（敎）[illegible]

夏令補習班收費 當局決調查取締

【本市訊】[illegible]

我世首對土耳其 選足勝算希望高

【專訊】我國參加世運足球隊，[illegible]

市小改制 將告實行

【專訊】[illegible]

教局飭令學生 暑期宣傳戡亂

【專訊】[illegible]

教育局暑期舉辦小學教師講習班

【專訊】市教局爲推廣國語教學，[illegible]

行憲之後 課本改訂

【專訊】[illegible]

中大點滴

【專訊】國立中山大學，[illegible]

公證處今日演講

【本市訊】市立民衆教育館，[illegible]

又有來市平劇：

【本市訊】[illegible]

粵縣市公教人員 倍數待遇未一致

【市訊】[illegible]

跳欄紀錄 茄狄納打破

【法國新聞社倫敦電】[illegible]

郝更生 今日來穗

【本市訊】[illegible]

印尼全運選手 同聲齊說「上海好」

【本城訊】[illegible]

張雲未能即來穗 陳可中代理交接

【專訊】國立中山大學校長王星拱，[illegible]

希丹能保持紀錄 世運會可操勝券

【專訊】[illegible]

毒症特效藥 黃天梅林 雨仙 主治男女傳染 自斷 獨尾 [illegible]

天喜堂調經丸
若求萬全安敢獨沽一味 求子得子・求愈得愈
主治一切經病及因經病引起一切疾病如肚痛骨痛貧血面黃久不受孕等
每瓶四十萬元 總行廣州[illegible]路[illegible]號

自然標本模型廠
出品目錄
A.顯微鏡用製片標本 B.生活史標本
C.解剖標本 D.骨骼標本
E.動物標本 F.植物標本
G.礦物標本 H.各種模型
I.代售名廠顯微鏡
「輔助教育爲職志 忠誠爲社會服務」
本廠聘請各種專家主理，分赴各地採集動植礦物，由優秀專門技術人員，應用最新科學方法，選備特種儀器藥物，製造各種標本模型。一切出品，務求：
製作標準 設計完善 配合教材 信用昭著
確正名定 備齊羅搜 用耐觀美 宜廉價定
迅速貨起
出品目錄 函索即寄
廠址：廣州市海珠中路195號

汽車廉讓
茲有貨車三輛客車一輛廉價出讓，有意者請駕臨太平南路十九號嘉南堂三樓三〇一號室接洽引看 電話一七八三四或

遺失聲明
本人自置一九三九年福特牌引擎號碼18F—5028983營業客車一輛前經領有國字3391號牌照，茲因所用鐵牌一面遺失，除向監理所申請辦理改換印鑑外，特此聲明作廢 車主李濟傑

東山屋出租
大洋房，水電，水厠，車房，花園俱全，東山竹絲崗四馬路一號，知租或電話：七〇〇四八接洽

教廳立案 韶光計政職業講習所
招生：（一）班額：日夜班各限招五十名（二）報名：即日起至考試日止。地點：（一）廣州文德路（二）第二次七月十一日（四）開課：七月十二日（五）結業：十九屆日夜暑期會計班
考試及格發給證書，幷介紹職業或升學。
董事長黎樾廷 所長鄒祖勛

林肯英文 西人教授 數理化 國語班
各級新班：七月一日開課 附設宿舍 校址：大南路二號蔣布側

韓氏英數理化補習班

聖約翰英文學校招日夜班新生
續招各班插班生 基層—專修—會話各班生 七月一日開課
暑期班招收新生 擴大課程 抗戰時期曾由江梅縣保證成功 創立數學必成 職員成績卓著 來備章程任索 中華中路學宮街三號 校長韓汝標學士
校址：大新西四六六號

已開辦卅六載 敏伯英文學校暑期招生
開課：七月七號 校址十八甫冼基西入

海軍機械學校招生 單官
報名即日起至本月二十九日截止 報名地點東堤海軍第四 文明路中山大學先修班

火流

大牛別傳（134）

老弓

奇特議決案

伍碧

（一）在美國馬里蘭地方，某學校的董事會開會討論：是否應當建造一座新校舍。經長久的討論後，共議決如下：

一：在這學校區域內，新校舍應當添設。

二：新校舍的材料價格漲起，為節省費用起見，應選用舊校舍之材料補充。

三：舊校舍仍應繼續留用，直到新屋落成後，始拆除。

（二）美國幾十年前的冬天，一個小城市裏發生火災，因水管凍結，消防隊無法灌救，以致釀成大禍。事後，市政當局立即召集各方開會，以免學業中輟。會問題，討論預防火災的辦法，有人起立提議：每一小時試水管一次，……

朝露篇

死于非命

滑火

昨報載立院會議中：「豫籍立委發言尤烈，并稱空軍不應轟炸開封，至令千百老百姓死於非命。」這裡不願置論「應不應」這個題目，但對於「死於非命」這一句套語卻頗感興趣。

大概一個人有生必有死，雖然如此，對於死，總是畏懼莫名的；唯一舒舒服服的死，是「壽終正寢」，一個人的生存機能衰退，因而衰亡，這是合乎自然法則的，可是，生逢亂世，能夠這樣死去卻是談何容易。

餘下來的便是「死於非命」了，不論是由于兵燹或天災，都是死不甘心的。不過「怨天」尚可，「尤人」卻不知從何處說起了。

驢·象·人

大世界的小雨點之二

江群

不知是誰替美國的民主黨和共和黨，起了兩個綽號：驢和象。而這兩黨，竟也老實不客氣的以此為傳統的象徵。

從二十日起，共和黨在費城開全國大會，未來的白宮主人，也許就從這兒產出。於是，這便引起了黨內一羣雄逐鹿……

海上無魚集（廿六）

无也人

政治修明

老百姓：你上月豈不是被撤職？為什麼又到這裡來做知縣？

明末小官：我的上司是我內兄，他病好了，豈不是我的姑丈？

老百姓：你的姑丈又是誰？

明末小官：他的姑丈的大名，你曉得嗎？經過了這麼久的時間，他的老早乾了！

老百姓：誰又做他的後台？

明末小官：他是皇親，成了在朝的一個大官。萬民都是他的親戚，……

窮風流

董明養

淚濕衫袖（25）

第一回　

天壽堂姑嫂丸

治婦女經期病　治男子腎虧　海狗鞭健腎丸

何棣華　花柳皮膚血毒　白濁　婦科包皮痔瘺　（醫務所）太平南路八十六號二樓大元茶樓對面電話一六四七五

外科耳鼻喉科　郭友誠醫師　維新南路一一五號（近海珠橋）

中央註冊醫師　胡愛琼　內外全科　產婦兒科　花柳皮膚　難孕　醫務所一德西二四一加設留醫留產

醫師蕭棣偕　X光驗病　專醫肺病咳血心病　內科　精理皮膚花柳科婦兒科　惠愛中路32號（即廣大路口）

所療診喜奇

（醫師）眞毓沈弼張

特備　X光鏡　顯微鏡　太陽燈　紫光電　透熱電　感應電

專治　肺癆，咳嗽，胃痛，疝氣，風濕，癱瘓，瘧疾，痔瘡，臭狐，頭瘡，鼻瘡，耳聾，喉蛾，痧眼，難產，不孕，瘡瘤，盲腸炎，白濁，梅毒，及其他兒科疾病。

地址惠愛中路26號上樓奇靈藥房　電話一一〇三〇

百年老號　兩儀軒名著　三蛇膽　川貝末　陳皮末　總行廣州市長壽路　支行河南洪德馬路

郭安之　快靈丹

止痛退熱　消滯去濕　總行廣州十八甫　分行香港永樂街

注意認眞　燮和堂　各藥房均有代售

專治霍亂抽筋病嘔肚痛　紅白痢症散　五寶散　神效久咳散

名醫聖藥　何可醫師　血毒類　瘋中和丸

醫師　李家杰　專割包皮　安全無痛收費特廉　專醫花柳白濁　醫所漢民南路士號

瑞士汽巴製藥廠　廣同興藥行　德西路四六〇號　電話一五一二九

女醫師　黃文絢　專醫不孕婦女

治理肺病醫生　曾少珊　贈醫咳血

龐仲侯醫師　專門小兒科

余自強醫師　包皮　過長　安全無痛剪除　診所：高第路一七七號

根治　花柳白毒痔瘺

醫師　任警魂　專割包皮　專醫花柳白濁

特製補腎丸　黃鳳泉臨症卅餘年醫治腎病遺精早洩

陳鐘示　發羊吊

南華肺病療養院　X光驗肺　專門醫咳

心肺科　病關志雄醫師　夏令診症

全科醫師　陳彥　精醫　痔瘺　痾血

陳萬年濟衆水　電報掛號一〇四八

立愈　痾嘔肚痛時疫急症抽筋霍乱

中醫師王俊民　精醫紅白痢症　喉科　瘡科

惟其疾之憂

關切子女健康。父母大都提心吊膽，但憂慮徒然，無補於事。若常備唐拾義疳積散，以應不時之需。則對於孩子健康必多裨益。良以此散乃消積除蟲兒科專藥。凡小兒面黃肌瘦。腹痛肚脹。食慾失常。睡眠不安。燥怒便秘。發熱食積。挖鼻磨牙。以及出牙痛楚等症。皆擅治之。

△本埠藥房均售▽

廣州下九路唐拾義藥廠發行

是護髮之必需　是美容之珍品

港粵遠東化粧品廠出品

劉月山　精治　腎虧陽痿·失眠腰痛　陰虛陽痿·有無夢遺

遺精早洩自療法

陳文鐸　專醫　癬油蟣

花柳疑瘋

閉經不孕　留產　女醫李少英

皮膚花柳白濁　醫師馬蓂階　專醫　顯微鏡檢驗各種毒菌

岐壽堂　白鳳丸　一服就調經　再服定添丁

臭狐從此斷根　外科耳鼻喉科專門　郭友誠大醫師　維新南路一一五號（近海珠橋）

康靜佳　內外全科女醫師（執理）　難孕婦女　婦科暗病　宮病宮炎　月經不調　子宮病　白帶　赤白帶　痔瘡　小便刺痛　早老色衰

吉普車出讓

遺失聲明

聲明典權消滅

中國的洋畫運動

梁錫鴻

（决瀾社人物，後排左起龐薰琹，楊秋人，陽太陽，倪貽德，王濟遠，周多，李仲生。前排左起梁錫鴻，張弦，（故），段平右。）

委屈

王益論

肖像

倪貽德

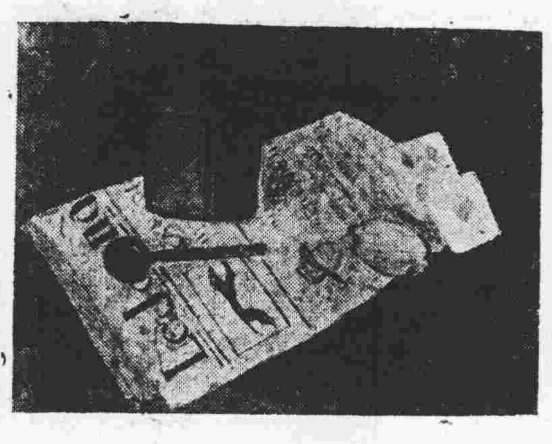

靜物

故張弦

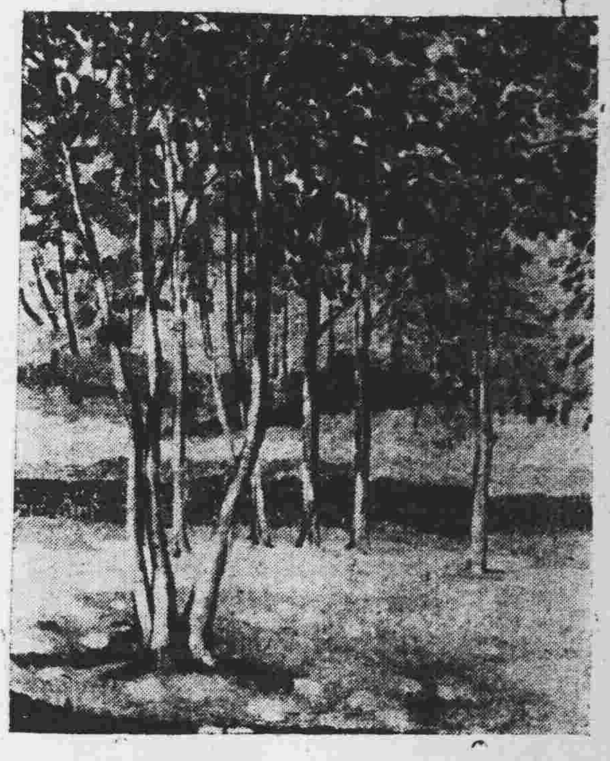

風景

龐薰琹

花

丘堤

黃昏

陽太陽

人物

楊秋人

大華

今日四場 二點正 三點九 八點正 九點九

歌羅德高露拔 明星 美艷小生 尊榮 合演

風流情趣 浪漫喜劇

紅袖添香

燕新聲劇團

晚狂 滿越·晚越旺 演

今晚在太平戲院爆好戲

☆徇觀眾要求重演我班戲膽☆

多情燕子歸

多情燕子歸，唱出人間血淚史！

多情燕子歸，訴盡情場百劫詩！

陳冠卿朱君亮聯合編撰。洪三和盧喬澤設計佈景

石燕子君表演天才，唱工發揮真藝術。

有迷人的情調　有輕鬆的鏡頭　有感人的情節　有緊張的北派

今晚石燕子一多主題曲及猛北已雙票 晚孤燕唱支情主子曲勝燒熱演值倍價

梁冠南　石燕子　銀劍影　小飛紅　陶非醒　梁國風

今天日演★喜事重重

留票電話 二二七八

長壽路·留票電話一四三三〇

樂善戲院

徇眾要求

今明兩晚仍演

☆越演越旺轟動梨園曾演五十一次滿座之☆

非凡響劇團為粵劇爭體面新劇

情偷到瀟湘館

馮志芬最新大傑作 畫師洪三和配巨景

寶座最盛 演次最多 巨景六場 名曲多閱 前偉大 與比倫

僅何非凡唱偷到瀟湘

主題曲 已值價

丁公醒　何非凡　楚岫雲　鳳凰女　梁金城　小覺天

不觀此劇不知偉大劇藝術

一致好評☆百看不厭☆錯過此劇生平遺憾

★今天日演·古今一美人

勝壽年班

最新編撰倫理悲劇

殘淚

描寫家庭黑暗 後母尖酸刻薄 表哥色胆兇狠

明晚爆出

勝壽年★加料

益眾·觀

讚不絕口

聘吃香名畫家洪三和君佈置鉅景

火燒連營七百里

滿台火光熊熊☆睇到驚心動魄 加配三幕大景☆加唱五枝新曲 與前所演不同☆大破慳囊加料

第八十三 八十四 回

三國誌最精彩之一段

今天日演情醉鐵將軍

連晚狂滿　今晚仍在海珠戲院献演

解決社交問題

廣州市僅此一家

上海 京都飯店

京滬口味，飽餃麵食 鎮江餚肉·揚州干絲

六二三路十二號（沙面東橋前）

電話：一三四六四

新新 第十甫

最後一天 粵語詼諧巨片

花花世界

笑聲與淚影齊飛 荒淫與窮困對照

明天粵語 黑衣盜

金聲 中華

今天（夏令時間）聯映

炎夏中一服清涼劑

一對笑星 得意傑作 絕頂滑稽 娛樂妙品

霍士公司出品。原名『大笨蛋』

永漢 中山

粵語歌唱惹笑片

華南全體諧星總動員

黃曼梨 張瑛 林坤山 梁无色

妙手偷香

情場奇觀 第一奇書 滑稽噴飯·淚艷絕頂

樂斯 廣州

雷電華鎗戰武俠浪艷片

綠林豪俠

美華 大德

今日聯映

譚蘭卿 張瑛 林坤山 二大紅星 初度合作 警世粵語 大名片

蕩婦貞魂

龍鳳劇團 原庄戲胆

（二本）

肉山藏妲己

劇中特色 六幕巨景

就快爆出 注意日期

華大國語學校招生

外科皮膚性病醫師 陳道瑞

精醫兒科婦科內科 特長外科大小手術

惠福東路二二二號 電話一三四六六

耳鼻喉專科醫師 麥嘯皋

豐寧路太平戲院對面 電話一六六一轉

最新特效 止痛片

「散痛片」

專治一切痛症 風濕骨痛及發熱症之特效片劑

五分鐘即止痛

服後立

各埠批發處

各大藥房均有售

新星戲院

即高米梅出映義俠奇情巨片

原名雙雄諜血

情俠飲恨

新華

熱烈浪漫 十足性感

赤道性的戀愛！拉丁式的歌舞！

美援調查團一行昨日離穗飛港

對我國交通工鑛建設印象甚佳　如美能迅予援助當更加速發展

【中央社訊】美援華技術調查團團長史蒂爾曼（共自用名片譯爲司徒文門）與各團員廿四日抵穗，是晚七時半省府宋主席設讌招待後，並邀該團至官邸會談交換華南建設意見，宋氏陳述戰後華南交通與各項工鑛建設已進上復興之途，如美國能迅予援助，當更能加速其進展。昨（廿五）日上午九時半，史蒂爾曼等由省建設廳長謝文龍，廣州電廠處長鍾士毅，市府專員葉家垣等陪同前往西村參觀電力廠、士敏土廠，（一部份團員返市後參觀五仙門電廠），另由市工務局長袁夢鴻，廣州港務局長陶述曾，市府顧問陳國機等陪同鐵路運輸工程師海斯丁參觀內港建築，及廣三鐵路車站……

爲囚徒請命

袁參議員良驊

穗莞囚徒均沾澤惠

農林部視察團自台經港抵穗

商談工業事項

黃埔港物資十前運到裝妥

粵省實行耕者有其田

擇定澄海縣先試辦

已定期舉行小提琴獨奏

青年會黃飛立

陽山著匪張玉率衆投誠

痴情男女怨情天

服毒獲救

離婚丈夫強搶手袋

閩粵邊區近況

物價高漲影响人民生活

匪迫使無知青年作砲灰

涂思宗將軍談

喻英奇昨抵穗會商圍剿共匪

自殺未遂

病婦懸樑

派機赴瓊將成事實　剿匪

粵下半年度總預算已送省參議會審查

歲出總數共三萬餘億元

石岐兩電輪慘遭火劫

省參大會第八日

分組審查提案

今日輪至中央機關報告

如不出席難免掀起風波

小北江劫輪著匪已被擊斃

凌維素爲停止出席書告防城民衆

指陳議長限制發言

會堤圍代表向宋主席獻旗

李海夜捉鄧世九

黃鳳璦自殺案：

中和黨代主席昨日宣誓就職

接兵舞弊排長扣

中山東區將九洲基歹徒開槍攔途殺人

醫權確保

賴少魂今飛京發動運動

本省卅七年度征實征借中央核定配額五百萬石

當局認爲過高將電請核減

海關半年來緝獲走私谷米

數達六十七萬餘公斤

昨首次偵訊

海關被控案

當街聚賭兩人被捕

駐穗外記

明日敘餐

省建設當局重定省道幹支線

爲今後修築公路準繩

誘妻疑案解局理

瓊海發生牛瘟

池昌始案提起公訴

四邑急賑團今出發

購備白米六百担携往散賑

邀各地公正士紳會同發放

美援防治霍亂費穗配撥十五億元

穗市點滴

榆崖雖已告通車　黃流鐵路業務難維持

美國爽絨　槍牌　夏威夷恤　西褲　大批上市

萬成百貨商行　下九路八十五號

一年一度特別大減價

蟬翼紗女裝衣料　花格夏威夷恤
新型軟白皮手袋　白巴必治西褲
男女裝玻璃絲襪　麥基利哥通花夏恤

★新到各式貨品　一律廉價推銷　以酬顧客